

Ετήσια Έκθεση Υλοποίησης του ΠΑΑ 2014-2020

(υλοποίηση μέχρι τέλος του 2020)

Από το 2016 έως και το 2024, κάθε κράτος μέλος υποβάλλει στην Ευρωπαϊκή Επιτροπή, Ετήσια Έκθεση Υλοποίησης για το Πρόγραμμα Αγροτικής Ανάπτυξης (ΠΑΑ) 2014-2020. Ειδικότερα, η Ειδική Υπηρεσία Διαχείρισης του ΠΑΑ 2014-2020 συντάσσει κάθε χρόνο, Ετήσια Έκθεση σχετικά με την υλοποίηση του ΠΑΑ 2014-2020 κατά το προηγούμενο οικονομικό έτος, την οποία υποβάλλει στην Ευρωπαϊκή Επιτροπή μέχρι τις 30 Ιουνίου.

Το ελληνικό ΠΑΑ 2014-2020, εγκρίθηκε τον Δεκέμβριο του 2015, σύμφωνα με την υπ' αριθ. C(2015)/9170/11.12.2015 απόφαση της Επιτροπής. Η συνολική δημόσια δαπάνη του, σύμφωνα με την 8.0 έκδοση του που εγκρίθηκε τον Νοέμβριο του 2020, ανέρχεται περίπου **στα 6 δισ. €**, εκ των οποίων τα **4,7 δισ. €** είναι πόροι του Ευρωπαϊκού Γεωργικού Ταμείου Αγροτικής Ανάπτυξης (ΕΓΤΑΑ) και τα **1,3 δισ. €** εθνικοί πόροι.

Το ΠΑΑ 2014-2020, όπως απεικονίζεται στο παρακάτω γράφημα, συμβάλει σε **έξι (6) βασικές προτεραιότητες για την Αγροτική Ανάπτυξη**, οι οποίες αναλύονται περαιτέρω σε υποπροτεραιότητες (περιοχές εστίασης):

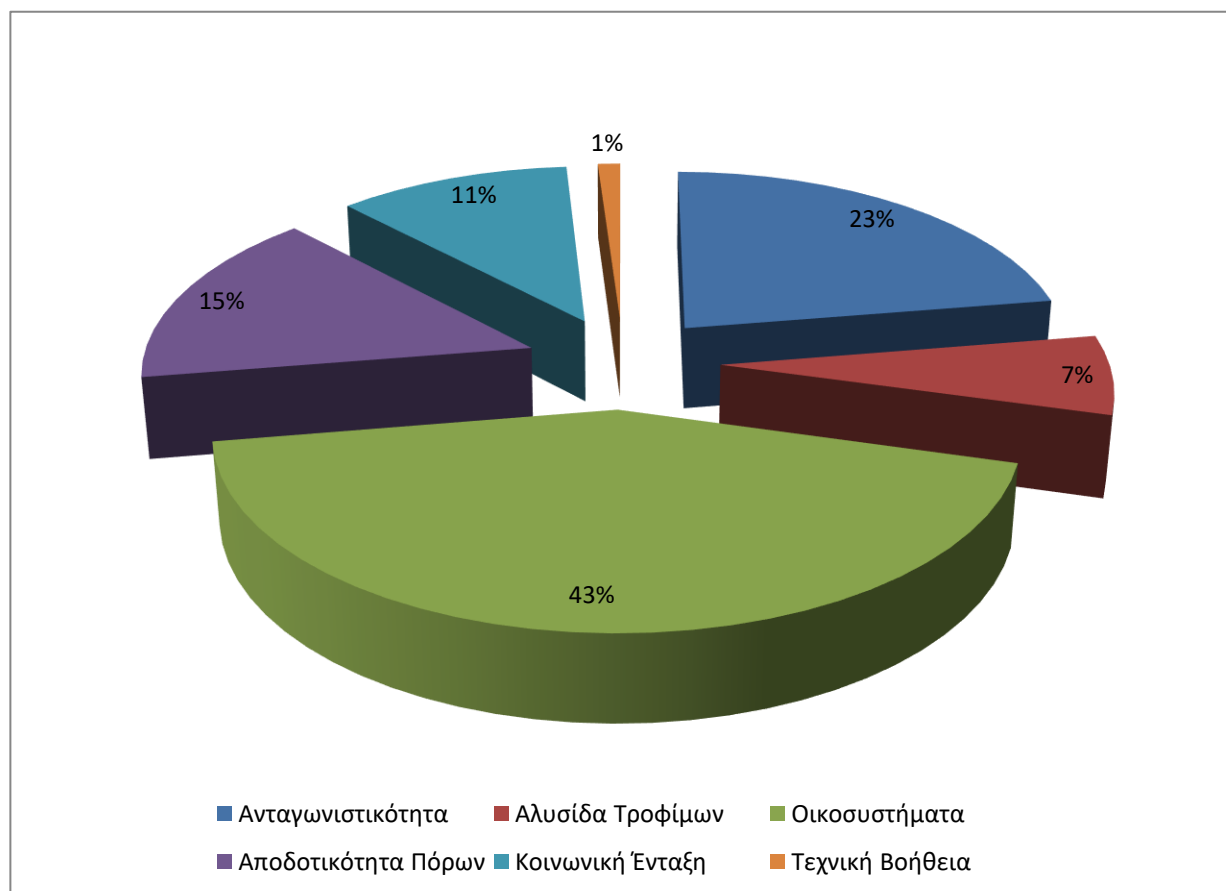

Ένα μεγάλο μέρος της Ετήσιας Έκθεσης Υλοποίησης 2020 (έτη υλοποίησης 2014-2020), είναι οι **πίνακες υλοποίησης**.

Στη διάρκεια των πέντε (5) ετών από την έγκριση του ΠΑΑ 2014-2020 (Δεκέμβριος 2015), **μέχρι το τέλος του 2020**, υλοποιήθηκαν τα εξής:

- **Ενεργοποιήθηκε το 117%** των πόρων του ΠΑΑ 2014-2020 σε όρους Δημόσιας Δαπάνης. **Δεσμεύτηκαν 6,6 δισ. € σε νέες προκηρύξεις και συνεχιζόμενα έργα**, με εντάξεις στα σημαντικότερα μέτρα όπως των νέων γεωργών, των σχεδίων βελτίωσης, της μεταποίησης γεωργικών προϊόντων, των ομάδων παραγωγών, της συνεργασίας, της κατάρτισης των νέων γεωργών, της αγροτικής οδοποιίας, των εγγειοβελτιωτικών έργων, της εξισωτικής αποζημίωσης, της βιολογικής γεωργίας, των γεωργοπεριβαλλοντικών δράσεων (γενετικοί πόροι, Comfusio, μείωση της νιτρορύπανσης, κλπ.) και του CLLD/LEADER.
- **Πληρώθηκε το 65%** των πόρων του ΠΑΑ 2014-2020 σε όρους Κοινοτικής Συμμετοχής.

Ειδικότερα ανά περιοχή εστίασης:

- στις περιοχές εστίασης 2B (νέοι γεωργοί) και 6A (μεταφερόμενα έργα Άξονα 3), καθώς και στην προτεραιότητα 4 και στην περιοχή εστίασης 5D, (εξισωτική αποζημίωση, γεωργοπεριβαλλοντικές δράσεις και βιολογική γεωργία), **ο ρυθμός πληρωμών είναι πολύ υψηλός,**
- στις περιοχές εστίασης 2A (σχέδια βελτίωσης και νέο μέτρο COVID) και 6C (Rural Broadband), **ο ρυθμός πληρωμών είναι πολύ καλός,**
- στις περιοχές εστίασης 3A (μεταποίηση), 5A (εγγειοβελτιωτικά έργα), 5B (ενέργεια από μεταποίηση), 5E (δασικά μέτρα) και 6B (CLLD/LEADER), που περιλαμβάνουν ιδιωτικές και δημόσιες επενδύσεις, **ο ρυθμός πληρωμών είναι καλός,**
- στις περιοχές εστίασης και 5E (δασικά μέτρα), **ο ρυθμός πληρωμών είναι μικρός,** ενώ
- στις περιοχές εστίασης 3B (πρόληψη φυσικών καταστροφών) και 5C (ΑΠΕ από μεταποίηση και σχέδια βελτίωσης), έχει ξεκινήσει η **ενεργοποίηση** των δράσεων με νέες προσκλήσεις και εντάξεις, για τις οποίες ωστόσο έχουν πραγματοποιηθεί μηδενικές ή πολύ μικρές πληρωμές αντίστοιχα.

Το **Εθνικό Αγροτικό Δίκτυο 2014-2020 (ΕΑΔ)** του ΠΑΑ συστάθηκε το **2016** και σήμερα αριθμεί 191 μέλη - φορείς. Κατά το 2020, εκτός από τη διοργάνωση δράσεων επικοινωνίας στην έκθεση 28^η AGROTICA 2020, από τον Μάρτιο δεδομένων των συνθηκών της πανδημίας Covid-19 οι περισσότερες ενέργειες πραγματοποιήθηκαν διαδικτυακά. Τα μέλη του ΕΑΔ και όλοι οι ενδιαφερόμενοι για θέματα αγροτικής πολιτικής είχαν την ευκαιρία μέσω του [ιστότοπου](#), της σελίδας του [facebook](#) του ΕΑΔ και της ηλεκτρονικής αλληλογραφίας να ενημερώνονται με τα τελευταία νέα. Οι συνθήκες περιορισμού λόγω πανδημίας αποτέλεσαν ευκαιρία ανάπτυξης ικανοτήτων και ενδυνάμωσης της επικοινωνίας με τα Ευρωπαϊκά Δίκτυα μέσω της ενεργούς συμμετοχής σε πολλές διαδικτυακές συναντήσεις. Επίσης, επικοινωνήθηκαν στο κοινό επιλεγμένες μεταφρασμένες εκδόσεις του Ευρωπαϊκού Δικτύου Αγροτικής Ανάπτυξης και του Ευρωπαϊκού Δικτύου EIP-AGRI με θεματολογία στοχευμένη στην προετοιμασία της επόμενης προγραμματικής περιόδου. Με τις Ομάδες Τοπικής Δράσης LEADER/CLDD πραγματοποιήθηκαν διαδικτυακές συναντήσεις για θέματα αξιολόγησης αλλά και για την προετοιμασία Ομάδων Εστίασης για το «Μακροπρόθεσμο Όραμα των αγροτικών περιοχών» με ορίζοντα το 2040. Για περισσότερη ενημέρωση επισκεφτείτε τον ιστότοπο του ΕΑΔ <https://ead.gr/>, καθώς και στο facebook (<https://www.facebook.com/eadpaa/>) και στο κανάλι του [youtube](#).

Παράλληλα, **στο πλαίσιο ενεργειών Δημοσιότητας του ΠΑΑ**, η ΕΥΔ ΠΑΑ συμμετείχε στην 28^η AGROTICA 2020 με ενέργειες ενημέρωσης του κοινού για το σχεδιασμό της νέας ΚΑΠ 2021-2027 καθώς και για άλλα επιμέρους θέματα. Μετά τον Μάρτιο η πορεία υλοποίησης του ΠΑΑ, ο σχεδιασμός για τη νέα ΚΑΠ και τα νέα Μέτρα υποστήριξης λόγω COVID19, επικοινωνήθηκαν στους ενδιαφερόμενους μέσω ηλεκτρονικού οπτικοακουστικού υλικού (παραγωγή βίντεο), αλλά και φυσικού προωθητικού υλικού (ημερολόγια-αφίσες). Ο διαδικτυακός τόπος του ΠΑΑ αποτέλεσε πύλη ενημέρωσης για τις νέες προσκλήσεις και όλες τις εξελίξεις σχετικά με το σχεδιασμό της ΚΑΠ 2021-2027. Επίσης βελτιώθηκε η [διαδικτυακή εφαρμογή](#) μέσω της οποίας οι ενδιαφερόμενοι έχουν την ευκαιρία ανά πάσα στιγμή να ενημερώνονται για την πορεία υλοποίησης του ΠΑΑ. Τέλος υλοποιήθηκαν οι απαραίτητες ενέργειες ως προς την υποστήριξη της Μονάδας σε δράσεις δημοσιότητας και επικοινωνίας του ΠΑΑ. Περισσότερες πληροφορίες στον ιστότοπο του ΠΑΑ <http://www.agrotikianaptixi.gr/>

Η Ειδική Υπηρεσία Διαχείρισης του ΠΑΑ, προκειμένου να διασφαλίσει την **ποιότητα και την αποτελεσματικότητα υλοποίησης** του προγράμματος, εντός του 2020, πραγματοποίησε δύο (2) τροποποιήσεις του ΠΑΑ 2014-2020. Πραγματοποίησε τηλεκπαιδεύσεις σε στελέχη των Ομάδων Τοπικής Δράσης, των Περιφερειών και άλλων χρηστών του ΟΠΣΑΑ¹. Εκχώρησε στην ΜΟΔ² πόρους για την στελέχωσή της με προγραμματιστές που θα βοηθήσουν στην ανάπτυξη των υποσυστημάτων Μέτρων του ΠΑΑ. Υλοποίησε μηχανισμό υποστήριξης της ρευστότητας των Σχεδίων Βελτίωσης μέσω της παρακολούθησης πρόσθετων πράξεων που συνάπτουν οι δικαιούχοι με χρηματοπιστωτικά ιδρύματα. Χρησιμοποίησε εργαλείο υπερδέσμευσης και εφάρμοσε νέο

¹ Ολοκληρωμένο Πληροφοριακό Σύστημα Αγροτικής Ανάπτυξης

² Μονάδα Οργάνωσης της Διαχείρισης των αναπτυξιακών προγραμμάτων

μοντέλο προγραμματισμού και στοχοθεσίας για τα εκχωρούμενα μέτρα στις Περιφέρειες. Επικαιροποίησε τη βάση δεδομένων στο πλαίσιο της μελέτης εύλογου κόστους δαπανών για την αντικειμενικότερη συγκριτική αξιολόγηση των επενδυτικών σχεδίων.

Σε ότι αφορά **στα χρηματοδοτικά εργαλεία**, τον Φεβρουάριο του 2020 εξέπνευσε η προθεσμία της πρόσκλησης που δημοσίευσε το ΕΤαΕ, ως Διαχειριστή του Ταμείου, για την υποβολή προτάσεων εκδήλωσης ενδιαφέροντος από τους Ενδιάμεσους Χρηματοπιστωτικούς Οργανισμούς (ΕΧΟ) για την συμμετοχή τους στο Ταμείο Χαρτοφυλακίου. Στη συνέχεια το ΕΤαΕ προχώρησε στην αξιολόγηση των φακέλων υποψηφιότητας των υποψήφιων ΕΧΟ και στην επιλογή αυτών που θα συμμετείχαν στο Ταμείο. Τελικά επελέγησαν 7 ΕΧΟ, οι οποίοι υπέγραψαν σταδιακά συμβάσεις με το ΕΤαΕ.

Το Δεκέμβριο του 2020 ολοκληρώθηκε η υλοποίηση της εφαρμογής του ΠΣΚΕ στην οποία οι δυνητικοί Τελικοί Αποδέκτες μπορούν να υποβάλουν τις αιτήσεις τους για την παροχή δανείου μέσω του Ταμείου Εγγυήσεων Αγροτικής Ανάπτυξης.

Σχετικοί Σύνδεσμοι για την Ετήσια Έκθεση

[To site του Εθνικού Αγροτικού Δικτύου](#) και [To site του ΠΑΑ 2014-2020](#)

Επίσης [διαδικτυακή εφαρμογή](#) μέσω της οποίας οι ενδιαφερόμενοι έχουν την ευκαιρία ανά πάσα στιγμή και σε πραγματικό χρόνο, να ενημερώνονται για την πορεία υλοποίησης του ΠΑΑ.

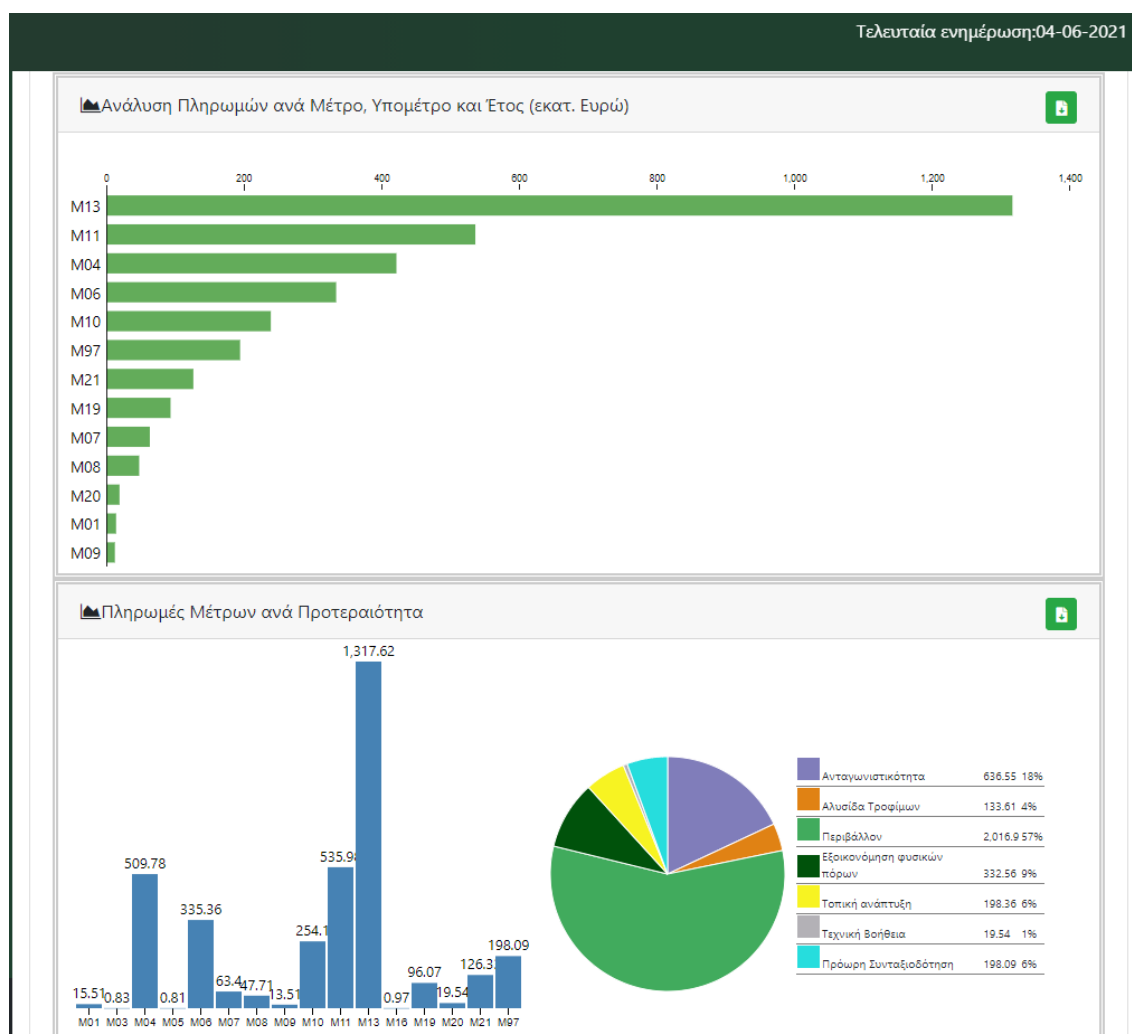

M6.4 Στήριξη επενδύσεων με σκοπό τη δημιουργία & ανάπτυξη μη αγροτικών δραστηριοτήτων

Έργο: “Ανακαίνιση 4 παραδοσιακών οικημάτων & μετατροπή αυτών σε 2 επιπλωμένες τουριστικές κατοικίες και 2 (τουριστικές) βίλες”



Συν. Προϋπολογισμός :

586.419,50 €

Χρονοδιάγραμμα:

2011 – 2018

Ιστοσελίδα:

<https://www.booking.com/hotel/gr/kafka-stone-house.el.html>

<https://www.booking.com/hotel/gr/moustafa-stone-house.el.html>

<https://www.booking.com/hotel/gr/pyrgos-stone-house.el.html>

Δικαιούχος

Τριαντάφυλλος Τριανταφύλλου

Περιγραφή του έργου

Το έργο αυτό αφορά στην ανακαίνιση τεσσάρων ερειπωμένων παραδοσιακών οικημάτων και τη μετατροπή τους σε δύο επιπλωμένες τουριστικές κατοικίες και δύο τουριστικές βίλες, στον Εμπορειό, στο ηφαιστιογενές νησί της Νισύρου. Οι εργασίες ανακαίνισης διενεργήθηκαν με βάση τους κανονισμούς δόμησης και με σεβασμό στη γνώση και την εμπειρία σχετικά με την παραδοσιακή αρχιτεκτονική του νησιού. Την τελευταία δεκαετία, παρατηρήθηκε αύξηση του αριθμού των τουριστών που επισκέπτεται το χωριό, χωρίς ωστόσο να υπάρχουν οι απαραίτητες εγκαταστάσεις που θα εξασφάλιζαν τη διαμονή τους. Η συγκεκριμένη ανάγκη οδήγησε στη δημιουργία των τεσσάρων παραδοσιακών τουριστικών καταλυμάτων με στόχο την αναζωογόνηση και την προβολή τού για πολλές δεκαετίες εγκαταλελειμμένου οικισμού του Εμπορειού.

Αποτελέσματα του έργου

- Η ανακαίνιση των τεσσάρων οικημάτων και η μετατροπή τους σε τουριστικά καταλύματα συνέβαλε στην οικονομική ανάπτυξη και τη στεγαστική αναβάθμιση της περιοχής και ειδικότερα στη στήριξη της απασχόλησης σε διάφορους τομείς όπως τεχνίτες, εργάτες, υδραυλικοί, ηλεκτρολόγοι, ξυλουργοί, αρχιτέκτονες και προμηθευτές, γεγονός που στήριξε οικονομικά πολλές οικογένειες κατά τη διάρκεια της οικονομικής κρίσης.
- Το χωριό άρχισε να αναπτύσσεται με έναν ολοένα αυξανόμενο αριθμό κατοίκων που ζουν μόνιμα ή ανά διαστήματα στο χωριό, ενώ παράλληλα αναβίωσε η τοπική παράδοση, τα έθιμα και ο τοπικός πολιτισμός.

- Οι τοπικές εορταστικές εκδηλώσεις προσελκύουν σήμερα περισσότερους επισκέπτες, γεγονός που συμβάλλει στην ανάπτυξη της οικονομικής και πολιτιστικής δραστηριότητας του τόπου. Επίσης, διασώθηκαν και επικοινωνήθηκαν μέθοδοι οικοδόμησης της παραδοσιακής αρχιτεκτονικής κληρονομιάς.
- Ως αποτέλεσμα της λειτουργίας του εστιατορίου και των τουριστικών καταλυμάτων, ήταν η αύξηση της επισκεψιμότητας στην περιοχή, καθώς και οι ημέρες διαμονής των επισκεπτών. Όλο και περισσότεροι επισκέπτες έρχονται για να γνωρίσουν το νησί και ιδιαίτερα το χωριό, μερικοί εκ των οποίων ενδιαφέρονται να αποκτήσουν εδώ ακίνητη περιουσία. Άρχισαν να χτίζονται καινούρια σπίτια στην περιοχή, γεγονός που αναζωογόνησε την τοπική οικοδομική δραστηριότητα, έναν κλάδο που υπέφερε κατά την περίοδο της ύφεσης.
- Σήμερα, στον Εμπορειό υπάρχουν δύο εστιατόρια: το ένα λειτουργεί εποχικά για 5 μήνες και το άλλο λειτουργεί όλο τον χρόνο. Μετά τη δημιουργία των καταλυμάτων, δυναμικότητας 22 κλινών, άνοιξε ένα καφέ- μπαρ το οποίο λειτουργεί τους καλοκαιρινούς μήνες.

Μέτρο 19, LEADER/CLLD

Έργο: «Παραγωγή πέλλετ από τα υποπροϊόντα του ξύλου»



Συν. Προϋπολογισμός:

461.627,24€

Χρονοδιάγραμμα:

2013 – 2018

Δικαιούχος

EYXYLON

Περιγραφή του έργου

Η επιχείρηση EYXYLON ξεκίνησε το 2003 και μέχρι σήμερα έχει ολοκληρωμένη εμπειρία στην επεξεργασία ξύλου. Η επιχείρηση εδρεύει σε **ορεινό οικισμό των Γρεβενών, στην Περιφέρεια Δυτικής Μακεδονίας (Βόρεια Ελλάδα)**, που εκτείνεται ο ορεινός όγκος της Πίνδου, με πυκνά δάση και υψηλές ενεργειακές ανάγκες κατά τη διάρκεια του χειμώνα. Τα τελευταία χρόνια διαπιστώθηκε από τους ιδιοκτήτες ότι υπήρξε στροφή από τους κατοίκους της ευρύτερης περιοχής σε πιο οικονομικούς τρόπους οικιακής θέρμανσης με χρήση εναλλακτικών καυσίμων και προκειμένου να ανταποκριθούν σε αυτή τη ζήτηση επέκτειναν την επιχείρησή τους με την υποστήριξη του **LEADER για παραγωγή πέλλετ**.

Αποτελέσματα του έργου

- Μείωση των ποσοτήτων καυσαερίων κατά την καύση, δεδομένου ότι τα φυσικά καύσιμα έχουν τη δυνατότητα να διατηρούν τη μορφή τους εξαιτίας της ύπαρξης λιγνίνης, χωρίς να απαιτείται η χρήση συγκολλητικών ουσιών.
- Χαμηλή έκλυση καυσαερίων λόγω της εύκολα ελεγχόμενης καύσης τους και της χαμηλής περιεκτικότητάς τους σε υγρασία.
- Εξορθολογισμό της διαχείρισης των υποπροϊόντων του ξύλου.
- Αποφυγή έκλυσης 1,12 κιλών διοξειδίου του άνθρακα (CO₂) στην ατμόσφαιρα για κάθε κιλοβατώρα ενέργειας που παράγεται από μη συμβατικά καύσιμα (με βάση το ενεργειακό μίγμα στην Ελλάδα και τις μέσες απώλειες του δικτύου).
- Λιγότερες εκπομπές άλλων επικίνδυνων ρύπων (όπως τα αιωρούμενα μικροσωματίδια, τα οξείδια του αζώτου, οι ενώσεις του θείου, κλπ).
- • Μείωση του κόστους θέρμανσης των οικιακών καταναλωτών.

Διαγράμματα Πορείας Υλοποίησης ΠΑΑ (ανά περιοχή εστίασης)

Η πορεία υλοποίησης για κάθε περιοχή εστίασης περιγράφεται στα διαγράμματα που ακολουθούν. Οι κωδικοί των μέτρων επεξηγούνται στο τέλος του κειμένου.

2Α (σχέδια βελτίωσης και νέο μέτρο COVID)

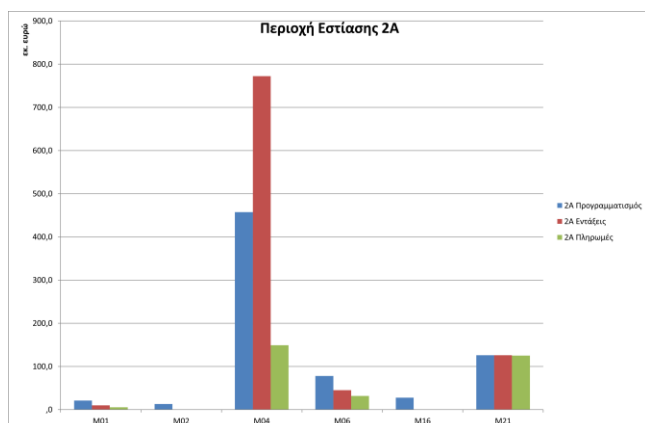

2Β (νέοι γεωργοί)

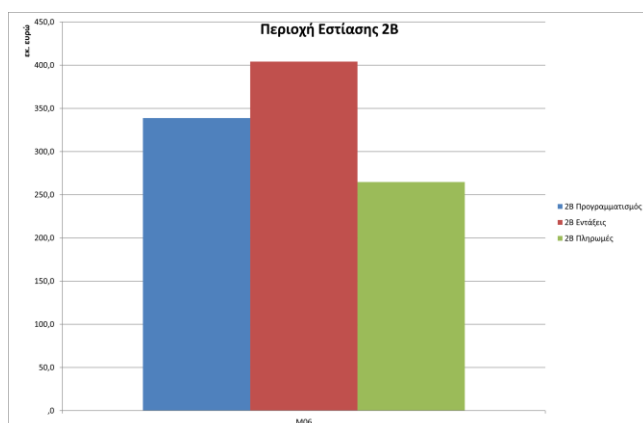

3Α (μεταποίηση)

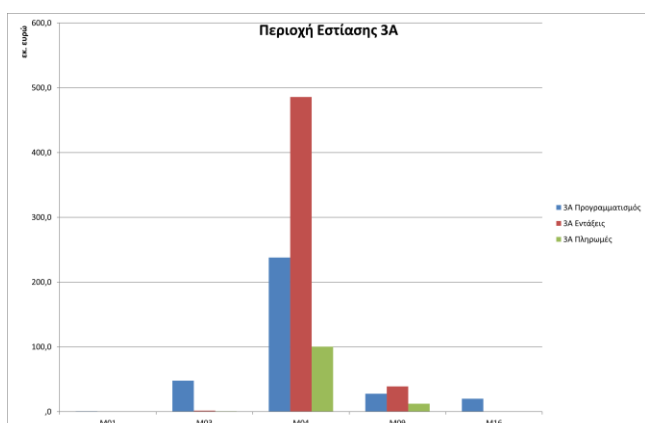

6Α (μεταφερόμενα έργα άξονα 3)

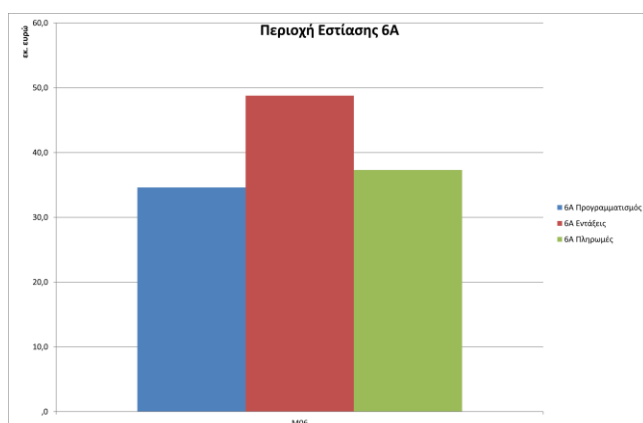

6Β (CLLD/LEADER)

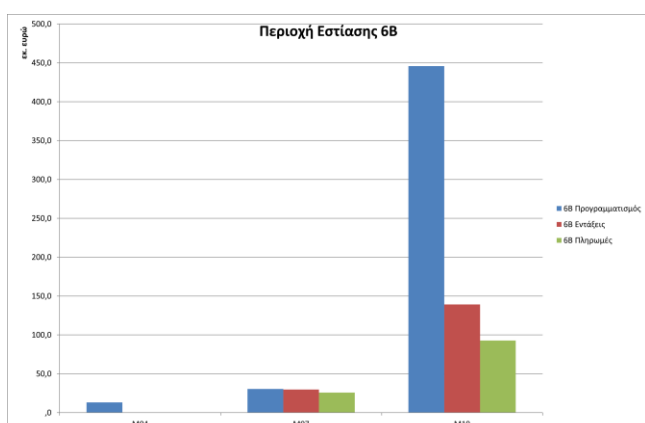

6C (Rural Broadband)

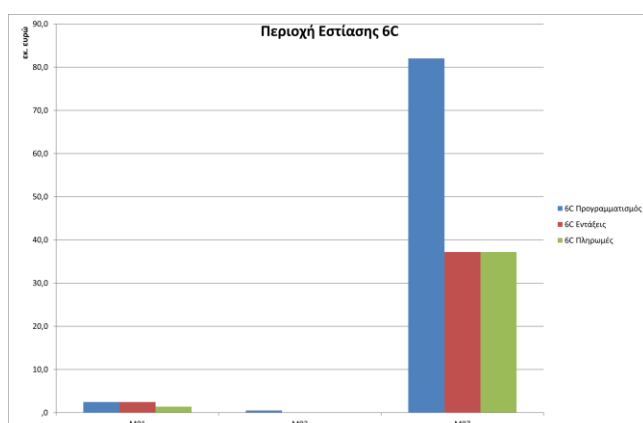

P4 (Περιβάλλον)

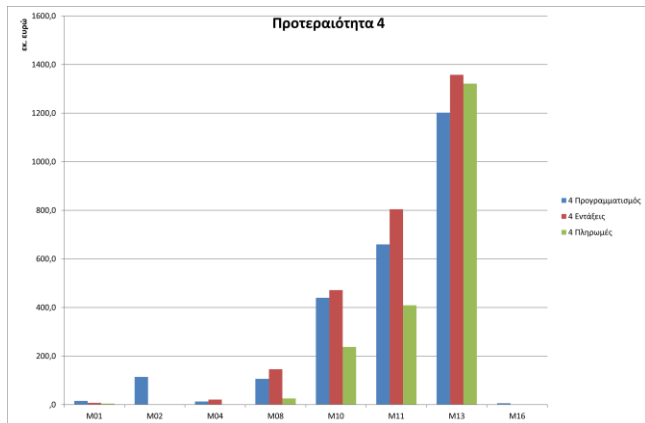

5A (εγγειοβελτιωτικά έργα)

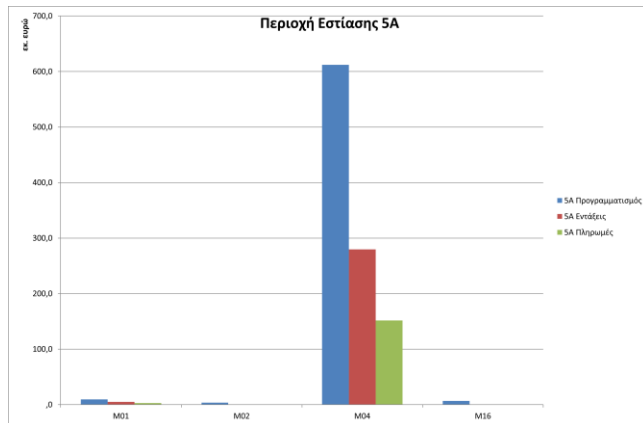

5B (ενέργεια από μεταποίηση)

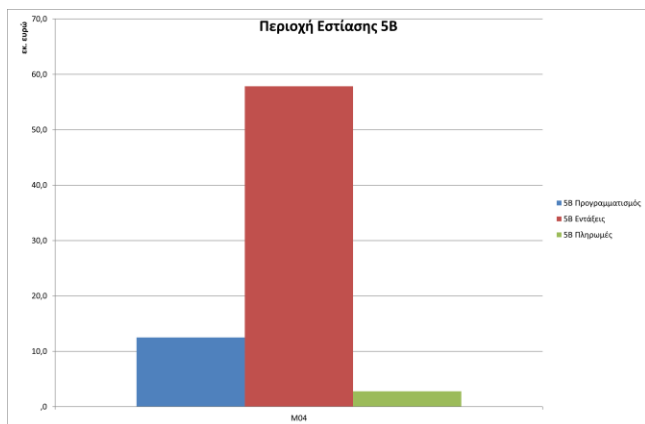

5C (ΑΠΕ από μεταποίηση & σχέδια βελτίωσης)

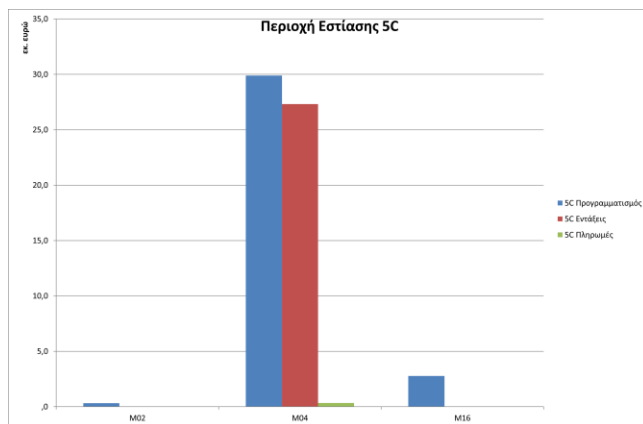

5D (μείωση εκπομπών – βιολογική γεωργία)

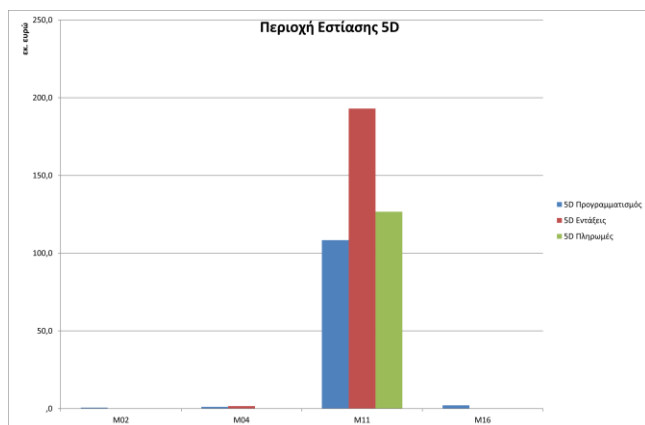

5E (δέσμευση CO2 -δασικά μέτρα)

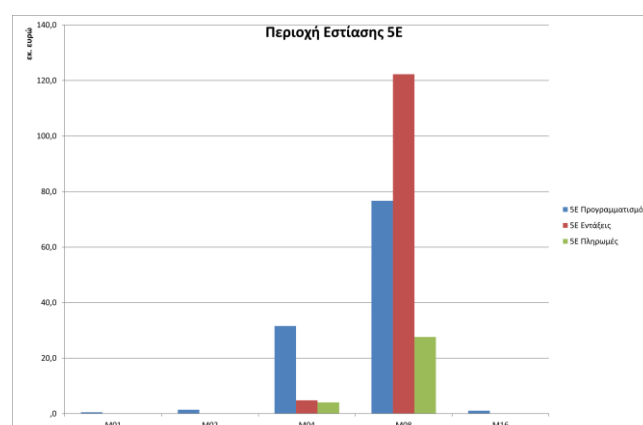

- M02 Συμβουλευτικές υπηρεσίες, υπηρεσίες διαχείρισης γεωργ. εκμετάλλευσης και αντικατάστασης στην εκμετάλλευση
- M03 Συστήματα ποιότητας γεωργικών προϊόντων και τροφίμων
- M04 Επενδύσεις σε υλικά στοιχεία του ενεργητικού
- M05 Αποκατάσταση του δυναμικού γεωργικής παραγωγής που έχει πληγεί από φυσικές καταστροφές και καταστροφικά συμβάντα, και ανάληψη κατάλληλων προληπτικών δράσεων
- M06 Ανάπτυξη γεωργικών εκμεταλλεύσεων και επιχειρήσεων
- M08 Επενδύσεις στην ανάπτυξη δασικών περιοχών και στη βελτίωση της βιωσιμότητας των δασών
- M09 Σύσταση ομάδων και οργανώσεων παραγωγών
- M10 Γεωργοπεριβαλλοντικά και κλιματικά μέτρα
- M11 Βιολογική γεωργία
- M12 Ενισχύσεις στο πλαίσιο του Natura 2000 και της οδηγίας πλαισίου για τα ύδατα
- M13 Ενισχύσεις σε περιοχές που χαρακτηρίζονται από φυσικά ή άλλα ειδικά μειονεκτήματα
- M14 Καλή μεταχείριση των ζώων
- M16 Συνεργασία
- M19 Στήριξη για τοπική ανάπτυξη μέσω του LEADER
- M20 Τεχνική βοήθεια κρατών μελών
- M21 Έκτακτη προσωρινή στήριξη στους γεωργούς των τομέων που πλήττονται ιδιαίτερα από τις επιπτώσεις της πανδημίας COVID-19
- M113 Πρόωρη συνταξιοδότηση